Verfahrensvermerke

(vorhabenbezogener Bebauungsplan zur Errichtung einer Photovoltaikanlage im Ortsteil Bösdorf)

1. Aufstellungsbeschluss gem. § 12 Abs. 1 BauGB

Der Stadtrat der Einheitsgemeinde Stadt Oebisfelde – Weferlingen hat gemäß § 12 BauGB am 08.03.2022 in seiner öffentlichen Sitzung die Aufstellung des vorhabenbezogenen Bebauungsplans zur Errichtung einer Photovoltaikanlage Ortsteil Bösdorf beschlossen. Der Beschluss wurde ortsüblich im Amtsblatt „Der Burgenbote" am 24.03.2022 bekannt gemacht und auf der Internetseite der Stadt Oebisfelde-Weferlingen veröffentlicht.

Stadt Oebisfelde - Weferlingen, _____ Datum _____ Siegel / Bürgermeister

2. Frühzeitige Beteiligung der Öffentlichkeit § 3 Abs.1 BauGB

Der Stadtrat der Stadt Oebisfelde – Weferlingen hat in der öffentlichen Sitzung am 24.09.2024 den Vorentwurf zum vorhabenbezogenen Bebauungsplan zur Errichtung einer Photovoltaikanlage im Ortsteil Bösdorf mit Planzeichnung, Begründung und Umweltbericht Stand Mai 2024 beschlossen.
Der Vorentwurf mit Planzeichnung und Begründung zur Errichtung einer Photovoltaikanlage Ortsteil Bösdorf einschließlich Umweltbericht haben in der Zeit vom 09.12.24 bis 17.01.25 öffentlich ausgelegen. Die öffentliche Bekanntmachung erfolgte im Amtsblatt „Der Burgenbote" am 21.11.2024 sowie auf der Internetseite der Stadt Oebisfelde-Weferlingen.

Stadt Oebisfelde - Weferlingen, _____ Datum _____ Siegel / Bürgermeister

3.Frühzeitige Beteiligung der Behörden und sonstige Träger öffentlicher Belange und Nachbargemeinden gem. § 4 Abs.1 und § 2 Abs. 2 BauGB

Die Behörden und sonstige Träger öffentlicher Belang wurden mit dem Schreiben vom 22.10.2024 beteiligt und zur Äußerung aufgefordert. Die Frühzeitige Beteiligung fand in der Zeit vom 22.10. bis 25.11.2024 statt.

Stadt Oebisfelde - Weferlingen, _____ Datum _____ Siegel / Bürgermeister

4. Planverfasserin

Der Entwurf zum vorhabenbezogenen Bebauungsplan zur Errichtung einer Photovoltaikanlage im Ortsteil Bösdorf wurde erstellt durch:
Landgesellschaft Sachsen-Anhalt mbH, Außenstelle Altmark, Bahnhofstraße 2, 39638 Hansestadt Gardelegen.

Stadt Oebisfelde - Weferlingen, _____ Datum _____ Siegel / Bürgermeister

5. Auslegungsbeschluss gem. § 3 Abs.2 BauGB

Der Stadtrat hat in seiner Sitzung am 02.06.2026 den Entwurf zum vorhabenbezogenen Bebauungsplan zur Errichtung einer Photovoltaikanlage im Ortsteil Bösdorf mit Begründung, Planzeichnung und Umweltbericht (Beschlussnr.:……..) gebilligt und seine öffentliche Auslegung gemäß § 3 Abs. 2 BauGB beschlossen.

Stadt Oebisfelde - Weferlingen, _____ Datum _____ Siegel / Bürgermeister

6.Öffentliche Auslegung des Entwurfes und Beteiligung der Behörden und sonstigen Träger öffentlicher Belange § 3 Abs. 2 und § 4 Abs. 2 BauGB

Die Behörden und sonstigen Träger öffentlicher Belange wurden mit Schreiben vom …… von der öffentlichen Auslegung informiert und zur Abgabe einer Stellungnahme aufgefordert. Der Entwurf zum vorhabenbezogenen Bebauungsplan zur Errichtung einer Photovoltaikanlage im Ortsteil Bösdorf hat in der Zeit vom …….. bis ……..…. nach § 3 BauGB öffentlich ausgelegen. Die ortsübliche Bekanntmachung erfolgte am ……..2026 im Amtsblatt „Der Burgenbote". Zusätzlich erfolgte die öffentliche Bekanntmachung im Amtsblatt des Landkreises Börde am ……..…. sowie auf der Internetseite der Stadt Oebisfelde-Weferlingen.

Stadt Oebisfelde - Weferlingen, _____ Datum _____ Siegel / Bürgermeister

7. Prüfung der vorgebrachten Bedenken und Anregungen

Die eingegangenen Anregungen sowie die Stellungnahmen der Behörden und sonstiger Träger öffentlicher Belange wurden geprüft. Der Stadtrat hat in der Sitzung vom ……..…. die vorgebrachten Anregungen der Bürger sowie die Stellungnahmen der Behörden und sonstigen Träger öffentlicher Belange nach § 1 (7) BauGB abgewogen und das Abwägungsergebnis beschlossen.

Stadt Oebisfelde - Weferlingen, _____ Datum _____ Siegel / Bürgermeister

8. Satzungsbeschluss gem. § 10 BauGB

Der vorhabenbezogene Bebauungsplan zur Errichtung einer Photovoltaikanlage im Ortsteil Bösdorf wurde mit Begründung, Planzeichnung und Umweltbericht vom Stadtrat in der Sitzung vom ……..2026 (Beschluss-Nr.:……..) als Satzung beschlossen.

Stadt Oebisfelde - Weferlingen, _____ Datum _____ Siegel / Bürgermeister

9. Ausfertigungsvermerk

Der vorhabenbezogene Bebauungsplan zur Errichtung einer Photovoltaikanlage im Ortsteil Bösdorf wird mit Begründung, Planzeichnung und Umweltbericht hiermit ausgefertigt.

Stadt Oebisfelde - Weferlingen, _____ Datum _____ Siegel / Bürgermeister

10. Bekanntmachung gem. Hauptsatzung

Der Beschluss zum vorhabenbezogenen Bebauungsplan zur Errichtung einer Photovoltaikanlage im Ortsteil Bösdorf wird mit Begründung, Planzeichnung und Umweltbericht sowie die Stelle, bei der der Plan auf Dauer während der Dienststunden von jedermann eingesehen werden kann um über den Inhalt Auskunft zu erhalten ist am……..ortsüblich im Amtsblatt „Der Burgenbote" sowie am ……..im Amtsblatt des Landkreises Börde und auf der Internetseite bekannt gemacht worden. In der Bekanntmachung ist auf die Geltendmachung der Verletzung von Verfahrens- und Formvorschriften und von Mängeln der Abwägung sowie auf die Rechtsfolgen (§§ 214 und 215 BauGB) und weiter auf Fälligkeit und Erlöschen von Entschädigungsansprüchen hingewiesen worden.
Der vorhabenbezogene Bebauungsplan zur Errichtung einer Photovoltaikanlage im Ortsteil Bösdorf ist damit am ……..…. wirksam geworden.

Stadt Oebisfelde - Weferlingen, _____ Datum _____ Siegel / Bürgermeister

Teil A Planzeichnung

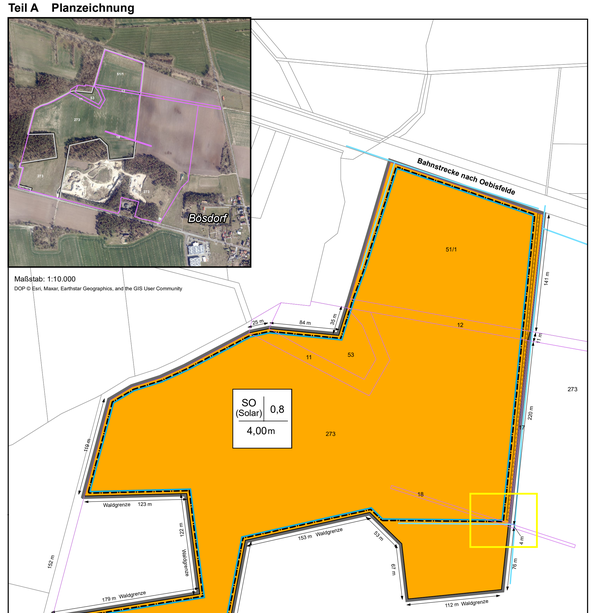

Detail
Abstände zu Graben und Hecke

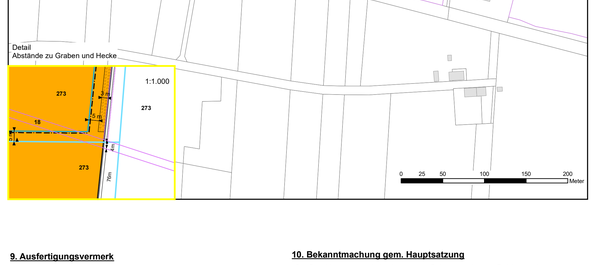

Planzeichnung und Planzeichenerklärung (Teil A)

gem. Planzeichenverordnung 1990 - PlanzV 90 in der zuletzt gültigen Fassung vom 18.12.1990

Art der baulichen Nutzung

§ 9 Abs. 1 Nr. 1 BauGB, §§ 1 bis 11 BauNVO

SO — Sonstiges Sondergebiet (§ 11 BauNVo)
SOLAR — Photovoltaik- Freiflächenanlagen

Maß der baulichen Nutzung

§ 9 Abs. 1 Nr. 1 BauGB
in Verbindung mit §§ 16,19,20 BauNVO

Art der baulichen Nutzung		
GRZ	GRZ 0,8	Grundflächenzahl § 19 BauNVO
OK max.	OK 4,00 m	Oberkante Gebäude in Meter über mittlere Geländehöhe als Höchstmaß (§16 Abs. 2 Nr. 4 i.V. m. § 18 Abs. 1 BauNVO)

Bauweise, Baulinie und Baugrenze

§ 9 Abs. 1 BauGB und §§ 22 und 23 BauNVO

Baugrenze

Planungen, Nutzungsregelungen, Maßnahmen und Flächen für Maßnahmen zum Schutz, zur Pflege und zur Entwicklung von Natur und Landschaft

§ 9 Abs. 1 Nr. 20, 25 und Abs. 6 BauGB

Umgrenzung von Flächen zum Anpflanzen von Bäumen, Sträuchern und sonstigen Bepflanzungen

Nachrichtliche Übernahme § 9 Abs. 6 BauGB

18 — betroffenes Flurstück mit Flurstücksnummer

Flurstücksgrenze

bestehende Gebäude

Graben

Bemaßung

Sonstige Planzeichen

Grenze des räumlichen Geltungsbereichs des Bebauungsplans
§ 9 Abs. 7 BauGB

Legende

- Geltungsbereich
- Grünfläche Solar (BTC)
- Grünfläche (ZTA)
- Löschwasserentnahmestelle (BIY)
- Solarflächen (BTA)
- befestigte Flächen (VWB)
- Hecke (HHB)

Teil B Textliche Festsetzung für den Bebauungsplan Bösdorf „Errichtung einer Freiflächen-Photovoltaikanlage"

1. Festsetzung

1.1 Art der baulichen Nutzung

Die Art der baulichen Nutzung wird im Plangebiet als „Sonstiges Sondergebiet" (SO) nach § 11 BauNVO mit der Zweckbestimmung Freiflächen-Solaranlage (Solar) festgesetzt. Zulässig sind aufgeständerte, statisch standsichere Solarmodule die eine geringe Blendwirkung aufweisen.

1.2 Maß der baulichen Nutzung

Das Maß der baulichen Nutzung wird gemäß § 16 Abs. 3 BauNVO i. V. mit §17 BauNVO im Geltungsbereich wie folgt festgesetzt.

- Grundflächenzahl (GRZ) beträgt 0,8

Die Grundflächenzahl (GRZ) gibt die senkrecht auf die Bodenfläche projizierte Fläche der Solarmodule, die Grundflächen der Nebenanlagen und der befestigten Flächen wieder.

- Die Höhe der baulichen Anlagen wird auf 4 m begrenzt. Die Festsetzungen zur maximalen Höhe baulicher Anlagen beziehen sich auf die Oberkante des Geländes der Freiflächensolaranlage.

Die zulässige Höhe der baulichen Anlagen für Modulische inklusive Module sowie der Nebenanlagen sind auf maximal 4,0 m über Geländeoberkante beschränkt. Für die Einfriedungen mit Übersteigschutz, wird eine maximale Höhe von 2,50 m über Geländeoberkante festgesetzt.

1.3 Bauweise, überbaubare Grundstücksfläche

Die überbaubaren Grundstücksflächen können durch die Festsetzung von Baulinien, Baugrenzen oder Bebauungstiefen bestimmt werden. § 16 Abs. 5 wurde entsprechend angewendet.

Im vorhabenbezogenen Bebauungsplan Bösdorf wird die Überbauung mit Baugrenzen (§23 Abs. 3 BauNVO) festgesetzt. Das heißt, baulichen Anlagen dürfen die Baugrenze nicht überschreiten. Eine Ausnahme besteht für erforderliche Nebenanlagen und die Einfriedungen der Sondergebietsflächen. Diese dürfen außerhalb der Baugrenzen errichtet werden.

1.4 Öffentliche Verkehrsanlagen

Der Planbereich ist vom Süden aus an den überörtlichen Verkehr angeschlossen. Er liegt außerhalb der Ortslage an der Landesstraße 24 zwischen Bösdorf und Oebisfelde. Neben der Zufahrt zum Kiesabbaugebiet befindet sich ein unbefestigter Weg der dem Planbereich östlich erschließt und direkt auf die Landesstraße 24 zwischen Bösdorf und Oebisfelde mündet. Im Norden bildet die Bahnlinie mit der Bahnstation Bösdorf den Abschluss.

1.5 Brandschutz

Für die Anlage wird ein objektbezogener Brandschutz gemäß DVGW-Arbeitsblatt W 405 gefordert. Eine Löschwasserversorgung aus dem unterirdischen Trinkwassernetz ist nicht vorgesehen. Die Verantwortung für den Brandschutz und die Löschwasserverhaltung liegt beim Anlagenbetreiber.

Bei der Erschließung und Bebauung sind nachfolgende Forderungen zu erfüllen:

- Sowohl die Durchführung von Rettungseinsätzen wie die Durchführung wirksamer Löscharbeiten durch die Feuerwehr setzen voraus, dass Gebäude für die Feuerwehr zugänglich sind, d. h., dass alle Gebäude und Einrichtungen von öffentlichen Verkehrsflächen aus direkt oder indirekt erreicht werden können (§5 MBO).
- Es ist zu sichern, dass Zufahrten, Zugänge u. a. (Feuerwehrflächen) gemäß DIN 14090 zur Verfügung stehen.
- Die Löschwassermenge sollte mindestens eine Fördermenge von 48 m³/h, die über 2 Stunden anhält, erreichen.

Im Vorhaben und Erschließungsplan sind 3 Löschwasserentnahmestellen geplant. Diese decken im Radius von 300 m jedem Punkt des Areals ab.

1.6 Flächenbilanz

Geltungsbereich	18,68 ha
Sonstiges Sondergebiet	18,57 ha
Anpflanzung	0,11 ha

2. Grünordnerische Festsetzungen

2.1 Umgrenzung von Flächen zum Anpflanzen von Bäumen, Sträuchern und sonstigen Bepflanzungen (§ 9 Abs. 1 Nr. 25 BauGB)

2.1. Planinterne Maßnahmen – Innerhalb des Geltungsbereiches des vorhabenbezogenen Bebauungsplans

1a Entwicklung von Ruderalgesellschaften unter, neben und zwischen den Solarmodulen

Auf der als sonstiges Sondergebiet 'Photovoltaikanlage' festgesetzten Flächen sollen sich auf den Flächen unter, neben und zwischen den Solarmodulen sukzessive Ruderalgesellschaften entwickeln, die zukünftig einer extensiven Pflege (Beweidung oder Mahd) zu unterziehen sind.

1b Entwicklung von Mesophilen Grünland (in Anlehnung an LRT 6510) auf mehreren Teilflächen

Die Grünlandfläche mit einer Gesamtfläche von ca. 39.000 m² besteht aus mehreren Teilflächen im Westen, im Bereich der Einschränkung des Plangebietes durch den Nadelwald (Kiefern) im Westen und durch den Mischwald (Kiefern, Eichen, Birken) im Osten sowie westlich und nordöstlich des Kiestagebaus in der Gemarkung Bösdorf, Flur 3, Flurstück 273.
Ziel ist die Anlage eines artenreichen Grünlandes der mageren Flachlandmähwiesen (im Übergang von den trockenen Glatthaferwiesen über die Rotschwingel-Straußgras-Wiesen zu den Sandtrockenrasen) in Anlehnung an den Lebensraumtyp LRT 6510 Magere Flachland-Mähwiesen (Alopecurus pratensis, Sanguisorba officinalis).
Bei der Grünlandanlage ist ausschließlich Saatgut mit herkunftsgesicherten Saatgutquellen aus dem Ursprungsgebiet 5 „Mitteldeutsches Tief- und Hügelland" verbindlich zur Artenanreicherung zu verwenden, um eine Florenverfälschung zu vermeiden (Artenzusammen-setzung siehe „Anlage 1 Maßnahmenblatt – interne Kompensation Grünland und Hecke").
Die Vorbereitung der Fläche besteht aus der Mahd mit Abtransport des Mahdguts, der ca.30 cm tiefen Bodenbearbeitung und der Herstellung eines feinkrümeligen Saatbeetes.
Der Ansaatzeitpunkt sollte im Herbst gewählt werden, optimal ist ein Termin Mitte August bis September (maximal Mitte Oktober), die Ansaatstärke wird mit 4 - 5 kg/ha angesetzt.
Im Rahmen der Fertigstellungs- und Entwicklungspflege ist zur Etablierung des artenreichen Grünlandes ein 2 - 3-schüriger Pflegeschnitt mit Abräumen der Biomasse in Abhängigkeit des Aufwuchses und der Artenzusammensetzung durchzuführen. Die Entwicklung von Problemarten wie Besen-Rauke, Klatsch-Mohn, Kompass-Lattich und Geruchlose Kamille ist zu unterbinden.
Während der Unterhaltungspflege sollte die Mindestnutzung durch ein- (bis maximal 2-) maliges Mulchen des Aufwuchses zu den üblichen Schnittzeitpunkten erfolgen, im Bedarfsfall mit Abtransport des anfallenden Mahdgutes zur Vermeidung einer Streuschicht durch abgestorbenes Pflanzenmaterial. Es empfiehlt sich, Altgrasbereiche (bis zu 50 % der Fläche) auszusparen, um die generative Vermehrung mehrjähriger Arten zu

1c Entwicklung einer Hecke zur Abgrenzung des Plangebietes

Die Fläche für die Hecke mit 1.110 m², mit einer Länge von ca. 370 m und einer Breite von ca. 3 m, liegt am östlichen Rand des vorhabenbezogenen Bebauungsplans Bösdorf Freiflächen-Photovoltaikanlage in der Gemarkung Bösdorf Flur 3, Flurstück 273. Von den Gräben zur Heckenpflanzung ist jeweils ein Abstand von 5 m einzuhalten, ebenso so von den westlich der Hecke aufzustellenden Solarpanelen.
Ziel ist die Anlage und Entwicklung einer strukturreichen Strauch-Hecke mit einer naturnahen und standortgerechten Ausprägung. Sie dient der besseren Einbettung der technischen Bauelemente in das Landschaftsbild.
Zur Anlage der Strauch-Hecke ist ausschließlich standortgerechtes, gebietsheimisches und zertifiziertes Pflanzgut nach den Kriterien des „Leitfadens zur Verwendung von gebietseigen-en Gehölzen" aus dem Vorkommensgebiet 2 " Mittel- und Ostdeutsches Tief- und Hügelland" zu verwenden, sofern die Gehölze nicht mehr obendrein der FoVHgV unterliegen. Die Heister sollten die Qualität 2x verschult mit einer Höhe von 100 - 120 cm aufweisen. Die Sträucher sollten die Qualität 3 Triebe, 2x verschult mit einer Höhe von 50 - 60 cm aufweisen. Die Artenliste in der „Anlage 1" des Umweltberichtes „Maßnahmenblatt - interne Kompensation Grünland und Hecke" stellt eine Empfehlung dar, sie ist nicht abschließend.
Die Hecke ist dreireihig mit einem geschichteten Aufbau zu pflanzen aus kleinen, mittleren und großen Sträuchern sowie einer Krautschicht. Die Sträucher werden im Dreiecksverband, auf Lücke, in Gruppen zu je 2 bis 7 Stück mit einem Abstand von 1 m untereinander in und zwischen der Reihe versetzt gepflanzt. Eine Herbstpflanzung ist zu bevorzugen.
Nach vorbereitenden Maßnahmen Mahd, Bodenbearbeitung und Bodenverbesserung erfol-gen die Pflanzarbeiten gemäß den Bestimmungen der DIN 18916/18917/18919. Die Pflanzung ist durch einen Verbissschutzzaun aus hasensicherem Knotengitterpfleecht zu schützen. Für Greifvögel sind mindestens zwei Sitzwölen standfest aufzustellen
Es schließen sich eine Fertigstellungspflege (ein Jahr) bis zur Zustandsfeststellung und eine Entwicklungspflege bis zur Abnahme (vier Jahre) mit geeigneten Maßnahmen an.
Die Strauchecke ist für den gesamten Betriebszeitraum zu erhalten und abgängige Gehölze sind gleichartig zu ersetzen. Die Anwendung von synthetischen Pflanzenschutz- zur Düngemitteln ist unzulässig.
Die Ausgleichsmaßnahmen sind spätestens ein Jahr nach Inbetriebnahme der Photovoltaikanlage umzusetzen. Die Ausführung und Fertigstellung sind jeweils gegenüber der Unteren Naturschutzbehörde des Landkreises Börde schriftlich anzuzeigen

2.1.2 Planexterne Maßnahmen – außerhalb des Geltungsbereiches des vorhabenbezogenen Bebauungsplans

2 Anlage einer Baumreihe eK1

Legende

- Baumreihe
- Grünfläche Solar (BTC)
- Grünfläche (ZTA)
- Solarflächen (BTA)
- befestigte Flächen (VWB)
- Geltungsbereich

Die geplante Baumreihe soll südlich vom vorhabenbezogenen Bebauungsplan Bösdorf – Freiflächen-Photovoltaikanlage entlang der Landesstraße L 24 in der Gemarkung Bösdorf, Flur 3, Flurstück 213 gepflanzt werden. Ziel ist die Anlage einer Baumreihe aus überwiegend heimischen standortgerechten Gehölzen zur landschaftlichen Einbindung des Bauvorhabens. Die Baumreihe von 1.000 m² auf der Nordseite der Landesstraße L 24 soll eine Länge von ca 200 m und eine Breite von 5 m umfassen. Bei der Baumpflanzung ist in der Reihe ein Abstand der Bäume von 10 m zu wählen und vom Fahrbahnrand ist ein Abstand von mind. 2 m einzuhalten. In Fortsetzung des vorhandenen Straßenbegleitgrüns werden Linden (Tilia cordata) empfohlen.
Zur Anlage der Baumreihe ist ausschließlich standortgerechtes, gebietsheimisches und zertifiziertes Pflanzgut nach den Kriterien des „Leitfadens zur Verwendung von gebietseigenen Gehölzen" aus dem Vorkommensgebiet 2 " Mittel- und Ostdeutsches Tief- und Hügelland" zu verwenden, sofern die Gehölze nicht obendrein der FoVHgV unterliegen. Die Pflanzqualität der Bäume Tilia cordata „Rancho" (kleinkronig) sollte folgende oder mind. gleichwertig Kriterien erfüllen: Hochstämme, 12 - 14 cm Stammumfang, 3x verpflanzt, mit Drahtballen, Kronenansatz ab 1,8 m Höhe oder. Bei der Lieferung und den Pflanzarbeiten ist die DIN 18916 zu berücksichtigen. Eine Herbstpflanzung ist zu bevorzugen.
Bei der Baumpflanzung ist eine Pflanzgrube von mind. 80 cm x 80 cm x 80 cm auszuheben, es sind in Abhängigkeit der Größe des Ballens angepasste Abmessungen zu wählen. Beim Aushub sollten die Bodenschichten nicht vermischt werden, der Boden des Pflanzdoches ist mit dem Spaten zu lockern, Humus (oder vergleichbarer Bodenverbesserer) ist einzubringen und nach Einsetzen des Hochstamms ist der Boden wieder leicht anzutreten. Bei der Anbindung des Hochstammes unterhalb des Kronenansatzes an den Dreibock, knapp außerhalb des Pflanzloches, ist das (Dicken) Wachstum der ersten Jahre zu berücksichtigen.
Die Fertigstellungs- und Entwicklungspflege gemäß der DIN 18916/18917/18918 erfolgt für mindestens fünf Jahre (1 Jahr Fertigstellung, 4 Jahre Entwicklungspflege) durch bedarfsgerechte Wässerung, Pflege- (Mahd) und Kontrollgänge (Dreibock-Verankerung) sowie Nachpflanzungen.
Die Baumreihe ist für den gesamten Betriebszeitraum zu erhalten und abgängige Gehölze sind gleichartig zu ersetzen. Die Ausgleichsmaßnahme ist spätestens ein Jahr nach Inbetriebnahme der Photovoltaikanlage umzusetzen. Die Ausführung und Fertigstellung sind jeweils gegenüber der Unteren Naturschutzbehörde des Landkreises Börde anzuzeigen. Nach der Abnahme der Gehölze erfolgt der Rückbau der Baumverankerungen.

3 Anlage einer Aufforstung eK2

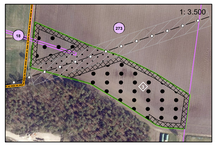

Legende

- KV-Leitung
- Geltungsbereich
- Schutzstreifen
- Aufforstungsfläche
- betroffenes Flurstück
- URA - Ruderalfläche/ gebildet aus ausdauernden Arten
- WRB - Waldrand, Waldsaum mittlerer Standorte
- XQV - Mischbestand Laubholz nur heimische Baumarten

Die geplante Aufforstungsfläche mit ca. 19.000 m² liegt östlich vom vorhabenbezogenen Bebauungsplan Bösdorf Freiflächen-Photovoltaikanlage, nördlich der L 24 und westlich der Ortslage in der Gemarkung Bösdorf, Flur 3, Flurstück 273.
Ziel ist die Anlage und Entwicklung eines strukturreichen Laubmischwaldes mit naturnahen und standortgerechten Ausprägung. Das Baumartenverhältnis der Bestandsbegründung richtet sich an die Zusammensetzung der naturnahen Waldtypen (siehe auch „Anlage 3 Maßnahmenblatt – externe Kompensation Aufforstung"). Die Aufforstungsmaßnahme besteht aus drei zu etablierenden Teilbereichen: Wald auf 11.320 m², Waldsaum auf 4.530 m² und Waldrand auf 3.230 m².
Nach vorbereitenden Maßnahmen Mahd, Bodenbearbeitung (Beräumung der Fläche, Bodenbearbeitung) sollte die Pflanzung mit anerkannten Forstpflanzen (aus sicherer Herkunft) im darauffolgenden Herbst erfolgen. Es ist ausschließlich gebietsheimisches, zertifiziertes Pflanzgut nach den Kriterien des „Leitfadens zur Verwendung von gebietseigenen Gehölzen" aus dem Vorkommensgebiet 2 „Mittel- und ostdeutsches Tief- und Hügelland" und des Forstvermehrungsgutgesetzes (FoVG vom 22.05.2002, BGBl. I, S.1658) zu verwenden.
Wald: Die Laubholzarten im Mischungsverhältnis 60 % Traubeneiche (Stecklinge 2/0# 50 - 80 cm), 20 % Winterlinde (Stecklinge 2/0# 50 - 80 cm) und 20 % Hainbuche (Stecklinge 2/0# 40 - 60 cm) sollen auf zwei Teilflächen beiderseits der Stromtrasse in eingezäunten Arealen gepflanzt werden.
Waldsaum: Auf einer Länge von ca. 570 m und einer Breite von ca. 8 m soll die Anlage eines Waldmantels um den anzulegenden Wald in einer Mischung verschiedener Sträucher unterschiedlicher Größe erfolgen, punktuell können Obstbäume eingestreut werden. Der Pflanzabstand beträgt in der Reihe und zwischen den Reihen 1 m bis 1,5 m. Gepflanzt wird im Dreiecksverband, auf Lücke. Die Artenliste in Anlage 3 Maßnahmenblatt stellt eine Empfehlung dar, sie ist nicht abschließend.
Ruderalflur: Im westlichen Bereich der Aufforstungsfläche verläuft eine Stromtrasse, die nicht unterpflanzt werden darf. Der 15 m breite, beidseitig einzuhaltende Schutzstreifen soll als Ruderalflur / Sukzessionsfläche etabliert werden, auf einer Fläche von ca. 3.230 m². Der Zielbiotoptyp lässt sich als trockener Staudensaum auf Sand ansprechen. Zur Aushagerung sollten alle Mahdgänge über die gesamte Fläche mit Abtransport des Mahdguts erfolgen. Die Ansaat mit einer Wildkräutermischung (Arten-Empfehlung siehe S. 10 Anlage 3 Maßnahmenblatt) erfolgt im Herbst auf feinkrümigen Saatbett nach der DIN 18917 und ist aus dem Ursprungsgebiet (UG) 05 „Mitteldeutsches Tief- und Hügelland" zu beziehen. Im 1. und 2. Jahr der Ansaat wird ein Schröpfschnitt empfohlen, in den nachfolgenden Jahren sichert eine abschnittsweise Mahd in ca. 15 - 20 m Höhe (50 % Ende Juli, 50 % September mit jährlichen Tausch der Teilflächen) einen ausdauernden Blühaspekt. Ein Einsatz von Herbiziden und Insektiziden auf der Ruderalflur und im Randbereich von mind. 5 m ist nicht zulässig.
Die Fertigstellungs- und Entwicklungspflege gemäß der DIN 18916/18917/18918 erfolgt für mindestens 5 Jahre oder bis zur Erreichung einer gesicherten Kultur durch die Einrichtung und den Erhalt eines Verbissschutzzaunes, die angepasste Aufwuchsregulierung, bedarfsgerechten Nachpflanzungen sowie Regulierungsmaßnahmen gegenüber forstschädlichen Mäusen im Bedarfsfall.
Die Aufforstung ist dauerhaft zu erhalten. Die Ausgleichsmaßnahme ist spätestens ein Jahr nach Inbetriebnahme der Photovoltaikanlage umzusetzen. Die Ausführung, die Fertigstellung und das Erreichen der gesicherten Kultur sind jeweils gegenüber der Unteren Naturschutzbehörde des Landkreises Börde anzuzeigen. Nach der Abnahme der Gehölze erfolgt der Rückbau der Einzäunungen.

4 Anlage einer Feldlerchenmaßnahme A1

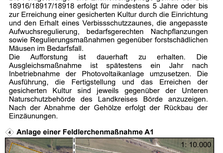

Legende

- Geltungsbereich
- Abstand
- Aufforstung
- Feldlerche
- betroffenes Flurstück

Für die besonders geschützte Art Feldlerche sind folgende Maßnahmen im Vorgriff der Baumaßnahmen als vorgezogene Ausgleichsmaßnahmen (CEF-Maßnahmen) umzusetzen und für 25 Jahre zu erhalten: die Anlage einer Ackerbrunbrache auf einer Fläche von ca. 1 ha durch Selbstbegrünung und die Anlage eines ca. 2.000 m² großen Blühstreifens mit ausdauernden Arten.
Die Maßnahmenfläche für die Ackerbrunbrache und Blühstreifen befindet sich auf dem Feldblock DESTL0230856117 im Flurstück 44/1, Flur 4 der Gemarkung Bösdorf und ist. ca. 700 m vom Eingriffsort entfernt. Die Maßnahmenfläche auf dem Flurstück 44/1 hat eine Größe von ca. 2 ha. Das Flurstück dient als Trägerflurstück für die Maßnahme mit einem Flächenumfang von 1,2 ha innerhalb des Feldblocks, in dem die Maßnahmen zukünftig rotieren können. Zur dinglichen Sicherung ist eine Dienstbarkeit für dieses Flurstücke im Grundbuch einzutragen.
Die Ausgleichsfläche Ackerbrunbrache ist durch Selbstbegrünung auf einer Ackerfläche von 1 ha anzulegen mit folgenden Anforderungen:

- Offenes Gelände mit weitgehend freiem Horizont, d. h. wenige oder keine Gehölze/Vertikalstrukturen vorhanden. Abstand zu Vertikalstrukturen > 50 m Einzelbäume, > 120 m Baumreihen, Feldgehölze 1 - 3 ha und > 160 m geschlossene Gehölzkulisse (nach OELKE 1998).
- Die zu betrachtende Maßnahmenfläche soll möglichst nahe zum Eingriffsort liegen, mit Regelfall nicht weiter als 2 km entfernt sein sowie nicht mehr als 200 m von Siedlungen.
- Auf Dünger und Pflanzenschutzmittel (PSM) ist zu verzichten.
- Es ist keine weitere Bodenbearbeitung der Solarmodule, Aufstellflächen für Batteriespeicher, der Erschließungswege mit Rasengittersteinen und sonstigen Infrastrukturen und über die beleibte Oberbodenschicht zu versickern. Es empfiehlt sich, im Rahmen vor der konkreten Bauplanung eine Baugrunduntersuchung zur Ermittlung des Grundwasserstandes durchzuführen, um ggf. geeignete Maßnahmen zur Versickerung ergreifen zu können.

Denkmalschutz und Archäologie

Die bauausführenden Betriebe sind auf die Einhaltung der gesetzlichen Meldepflicht im Falle unerwartet freigelegter archäologischer Funde oder Befunde hinzuweisen.
Nach § 9 (3) des Denkmalschutzgesetzes von Sachsen-Anhalt sind Befunde mit den Merk-malen eines Kulturdenkmales „bis zum Ablauf einer Woche nach der Anzeige unverändert zu lassen". Innerhalb dieses Zeitraumes wird über die weitere Vorgehensweise entschieden.
Der Beginn von Erdarbeiten ist rechtzeitig vorher dem Landesamt für Denkmalpflege und Archäologie sowie der zuständigen Unteren Denkmalbehörde anzuzeigen
(§ 14 Abs. 2 DenkmSchG LSA).

Zaunbau

Die Installation der Zaunanlagen (Metallgitter, Metallgeflecht) mit Übersteigschutz erfolgt ohne Sockel, mit einer Höhe von bis zu 2,50 m über der Bodenoberfläche und ist auch außerhalb der Baugrenze zulässig. An der Zaununterkante ist ein Abstand von der Bodenoberfläche von mindestens 15 cm einzuhalten, um Barrieren für Klein- und Mittelsäuger zu vermeiden. Alternative Möglichkeiten zur Schaffung der Durchlässigkeit für den Schutz der Tier sind erlaubt.

3. Rechtsgrundlagen

Der Bauleitplan wird gemäß § 8 Abs. 4 BauGB in Verbindung mit § 12 Abs. 1 BauGB aufgestellt.

Von dem Aufstellungsbeschluss genannten Parallelverfahren nach § 8 Abs.3 BauGB hat die Stadt Oebisfelde - Weferlingen Abstand genommen. Das Verfahren eines vorzeitigen Bebauungsplans nach § 8 Abs. 4 Bau GB wurde mit einem Klarstellungsbeschluss vom 24.09.2024 bekräftigt.

Im Sinne des § 1 Abs. 3 BauGB hat die Einheitsgemeinde der Stadt Oebisfelde-Weferlingen das Bauleitplanverfahren für den Bebauungsplan am 08.03.2022 eingeleitet.

Grundlagen der Planfeststellung sind:

- Bauordnung des Landes Sachsen-Anhalt (BauO LSA) vom 20.12.2005 (GVBl. LSA S. 769) in der Fassung der Bekanntmachung vom 10.09.2013 (GVBl. LSA S. 440) einschließlich aller rechtsgültigen Änderungen,
- Baugesetzbuch (BauGB): in der Fassung der Bekanntmachung vom 3.11.2017 (BGBl. I S. 3634), einschließlich aller rechtsgültigen Änderungen.
- Baunutzungsverordnung (BauNVO) in der Fassung der Bekanntmachung vom 21.11.2017 (BGBl. I S. 3786), einschließlich aller rechtsgültigen Änderungen.
- Planzeichenverordnung (PlanzV) in der Fassung vom 18.12.1990 (GVBl. I 1991, S. 58), einschließlich aller rechtsgültigen Änderungen.
- Ein Einsatz von Herbiziden und Insektiziden auf dem Blühstreifen und im Randbereich, in einem Puffer von mind. 5 m ist ausgeschlossen.

2.2 Grünordnerische Hinweise

Artenschutz

Zum Schutz von möglichen Offenland- und gehölzbewohnende Arten sollte die Baufeldfreimachung nur außerhalb der Brutzeit, vom 1. September bis 28. Februar, erfolgen. Der Zeitraum liegt außerhalb der Brutzeit und der Aufzuchtzeit der Jungen bodenbrütender und gehölzbewohnender Vogelarten. Alternativ können Bauarbeiten im Geltungsbereich des vorhabenbezogenen Bebauungsplans innerhalb des Zeitraumes Anfang März bis Ende August begonnen werden, wenn vorher bei Begehung durch einen Fachkundigen festgestellt wird, dass hier keine Brutgeschäfte von bodenbrütenden Vögeln stattfinden oder begonnen wurden. Die Bauarbeiten müssen dann unmittelbar nach der Begehung beginnen.
Durch regelmäßige Mahd, beginnend vor Brutbeginn (Ende März) und bis Baubeginn fortzuführen, können Arten vergrämt werden. Das Weiteren hilft eine Begrenzung des Baufelds durch zumindest optisch wahrnehmbare Markierungen (Absperrbänder, Zäunungen etc.),um Beeinträchtigungen von Arten im Umfeld durch störende Auswirkungen der Maßnahmen bzw. Bautätigkeit zu vermeiden.
Während der Bauausführung sind folgende Hinweise auf vorkommende geschützte Tier- und Pflanzenarten nachzugehen und bei Verdacht ist umverzüglich die Untere Naturschutzbehörde des Landkreises Börde zu informieren.

Gewässerschutzstreifen

Bei den Gräben 5763.281.22, 5763.281.2 und Bösdorf 13 handelt es sich um Gewässer 2. Ordnung. Der Gewässerrandstreifen beträgt bei Gewässern zweiter Ordnung im Außenbereich nach § 50 Abs. 1 WG LSA 5 m ab Böschungsoberkante. Er ist bei den geplanten Baumaßnahmen und Bepflanzungen einzuhalten.

Bodenschutz

Bei der Veränderung der Erdoberfläche ist der Boden im nutzbaren Zustand zu erhalten und vor Verrichtung oder Vergeudung zu schützen (§ 202 BauGB). Im Übrigen gilt die DIN 18915 in der aktuellen Fassung.

Fertigstellung der Grünflächen und Gehölzpflanzungen

- Alle grünordnerischen Maßnahmen auf den ausgewiesenen Flächen, Gehölzpflanzungen und Grünlandanlagen, sind vorz